Любимый город древний, молодой // Голас Сенненшчыны. – 2022. – 11 чэрв. – С. 3, 6.

Любимый город древний, молодой

Любимому городу вовсе не обязательно быть столицей, он может быть маленьким, тихим, но очень родным. Города, как и люди, – у каждого своя судьба, свое лицо и свой характер. Такой город есть на карте нашей Беларуси – небольшой, теплый, уютный и самый дорогой – наше Сенно.

О происхождении названия

Сенно отсчитывает на марше истории уже шестой век, в нынешнем году записав в свой исторический «паспорт» 580 лет. Но они нашему городу, всегда молодому и энергичному, очень к лицу.

До настоящего времени неизвестно от чего город получил свое название. Вероятно, так сначала называлось только озеро. Позже это название перешло на поселение. В былые времена местные люди произносили это слово немного иначе – Сенна, Сенное. Очевидно, это является свидетельством связи названия города с названием грубого корма для животных. По крайней мере, такая версия понравилась российской императрице Екатерине II, которая посетила город в 1780 году на пути следования из Полоцка в Могилёв через Шклов, а в 1781 г. царица присвоила городу Сенно герб, где «В зеленом поле две золотые косы». К слову, Екатерина II посещением осталась довольна, о чем писала в своем дневнике: *Дорога между Сенно и Шкловом местами очень живописна и похожа* на *английский парк».*

Покровская церковь (сейчас здесь редакция районной газеты «Голас Сенненшчыны»), нач. 20 в.

Есть и другие объяснения происхождения названия города Сенно. Бытует, к примеру, такая легенда. Когда-то давным-давно селение около озера, в котором жили наши предки, загорелось. Пожар вспыхнул по неосторожности, возможно, город подожгли. Огнем были уничтожены строения, погибли люди. Уцелевшие жители ушли в леса, а на месте пожарища возник сенный базар. Неподалеку от этого места люди стали расселяться вновь, ведь именно здесь всегда можно было найти корм для животных. Говорили: «Поедем за сеном в Сенное».

Когда и кто основал Сенное? Можно смело говорить, что люди здесь жили с давних времен, о чем свидетельствуют многочисленные курганы в окрестностях города. В XIII ст. эти земли являлись частью Великого Княжества Литовского, затем частью Речи Посполитой.

Через время и расстояние

Официальной датой возникновения поселения считается первое упоминание о нем в документах Великого Княжества Литовского времен правления князя Казимира в 1442 году: *«На Рше у Обольцех село Сено Милошу Войшеловичу отдано».* В центре города в честь его основания установлен памятный знак.

Ул. Карла Маркса (бывшая Могилёвская), нач. 20 в.

Городом в разное время владели представители различных знаменитых родов Беларуси: Друцкие, Огинские, Острожские, Сапеги. В 1573 году Дмитрий Фёдорович Сапега, один из самых богатых людей Великого Княжества Литовского, построил в Сенно замок. Стоял он на высокой горе над озером, где прежде было языческое капище. У подножия бил источник, содержащий небольшое количество сероводорода. Русский ученый в отрасли минералогии и химии В. М. Севергин 12 июня 1803 г. прибыл в Сенно и сделал некоторые исследования воды из криницы. В своих записях академик Петербургской академии наук писал: *«Близ упомянутого дома старосты Сираковского, за почтовым двором, находится в глинистом возвышении колодец, коего вода имеет серопеченочный (сероводородный) запах, при том слабит низом и облегчает грудь, когда пьют оной стакана два поутру».* Сейчас «Капличка» – это памятник природы, который пользуется большой популярностью. Жители и гости города часто приходят к кринице за чистой и прохладной водой. Над криницей в 1995 году построена каменная каплица в романском стиле. Недалеко от замка стояла водяная мельница, с помощью которой поддерживался уровень воды в замковом рву.

Перекресток Машерова (бывшей ул. Свободы) и Октябрьской (бывшей Трактирной). Вид на бывший городской сад, 1976 г.

По другую сторону рва возвышался костел, построенный во второй половине XVIII века владельцами города Тадеушем и Ядвигой Огинскими. В 1772 году храм освятили в честь Святой Троицы и поместили в нем мощи святого Фортуната, с позволения Папы Римского привезенные из Италии. В XX веке в костеле служил ксендзом Александр Астрамович – известный белорусский поэт Андрей Зязюля. Простояв и в Первую, и во Вторую мировые войны, 17 ноября 1962 г. костел был взорван. На его месте построен новый, гораздо меньших размеров.

Многие знаменитости посетили сенненскую землю. Великий русский поэт А. С. Пушкин заезжал в д. Колпино, чтобы познакомиться с местным помещиком Игнатием Деспотом-Зеновичем, который переводил его произведения на польский язык. В 1877 г. в Сенно побывал композитор, пианист, педагог и художник Наполеон Орда. Здесь он написал картину «Сенна, губерния Могилёвская, 30 июля 1877 года», которая в составе коллекции рисунков художника находится в Национальном музее Кракова.

Город не раз становился ареной сражений. В 1553 году во время нашествия князя Бориса Горбатого Сенно полностью было сожжено, в 1812-м войска Наполеона I разрушили поселение. О событиях Великой Отечественной войны напоминают братские могилы в центре города. В мемориальном комплексе «Боль» увековечена память об узниках сенненского гетто: в 1941 году было расстреляно 965 евреев, за время немецко-фашистской оккупации района – более 1000 человек еврейской национальности. В начале XX века евреи в Сенно составляли 80% местного населения. В 1945 году их насчитывались уже единицы, по воле случая не ставших жертвами геноцида.

Родина выдающихся людей

Сенно – родина многих выдающихся людей. Здесь родился белорусский художник Михаил Вельский, работавший в сфере книжной и станковой графики, иллюстрировавший поэзию Янки Купалы. Работы графика хранятся в историческом и художественном музеях в Минске. Родом из Сенно поэт Алесь Жаврук, оставивший сборники стихов «Ручьи», «Днепр выходит из берегов», он был соавтором либретто первой белорусской оперетты «Заречный бор». Уроженка Сенно – певица Дора Кроз, чье сопрано звучало в ведущих партиях Государственного театра оперы и балета Беларуси. Герои Советского Союза А. Ф. Пятакович, С. А. Коваленко, полный кавалер ордена Славы А. К. Касинцев прославили свой родной город.

Есть на земле немало красивых уголков...

За что мы любим Сенно? Именно за то, что он нам родной, что это наша родина, его любят наши родители, и мы сами родились здесь... За людей, которые в нем живут. Ведь это самые родные, близкие и дорогие люди.

За парки и скверы, напоминающие о стремительно уходящем детстве, за набережную вдоль озера – символ всех школьных выпускных и последних звонков, за те места, с которых всегда начинаются как мелкие романы, так и истории настоящей большой любви. Здесь, уезжая, мы бросаем монетку на счастье, чтобы обязательно вернуться, именно их мы вспоминаем, находясь где-то далеко, именно сюда в конце концов всегда возвращаемся. Есть на земле немало красивых уголков. Но наше любимое Сенно обладает особой силой, излучающей добро, уют, к которому прикипаешь душой и сердцем. Благодаря созидательному труду сенненцев город растет и хорошеет. Каждый, кто посещает его, непременно становится дорогим гостем и навсегда завороженным мудростью и теплотой сердец местных жителей.

Николаевский собор, кон. 19 в. (сейчас на этом месте стоит СШ № 2).

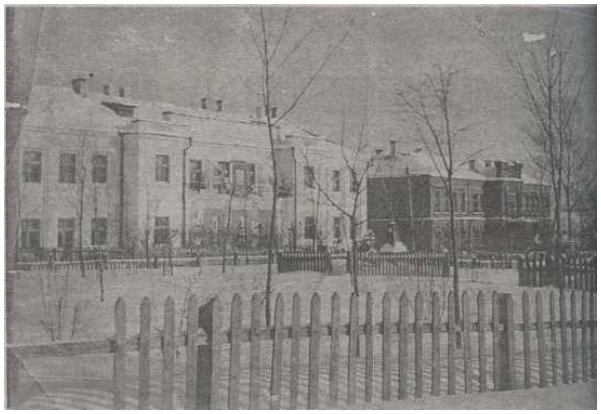

Центральный сквер, 1947 г.